



Sveriges Skrädderiförbund

FÖLJANDE UTBILDNINGAR BÖR LIGGA TILL GRUND FÖR GESÄLLPROV

Textil utbildning på gymnasial nivå eller likvärdigt + A eller B

- A. Sveriges Skrädderiförbund rekommenderar att gesällen genomför minst 1500 klocktimmar sömnad/färdighetsträning utöver utbildningen innan gesällprovet avläggs.
- B. Lärlingsutbildning i minst två år hos skrädderiföretag

Från delar av ovanstående kan undantagsfall beviljas dispens efter rekommendation av Sveriges Skrädderiförbund.

Exempel på utbildningar finns på: <http://www.skradderiforbundet.se/utbildning-kurs/>

Datum för granskning 2022

10/9-11/9 2022. Sista anmälnings- och betalningsdag 30/6 2022

Anmälan kan endast göras via e-post till: gesall@skradderiforbundet.se

Vid anmälan till granskning ska följande uppgifter lämnas:

Förnamn
Efternamn
Personnummer
Adressuppgifter
Telefonuppgifter
E-postadress
Skolans/företagets namn
Vilken plaggtyp som ska lämnas för granskning
Övrig viktig information ex. skyddad identitet

Betalningen av granskningsavgiften betalas till Plusgiro: 108-1

OBS. Granskningen genomförs endast om tillräckligt antal plagg anmäls och granskningsavgiften är inbetald.

Minsta antal anmälda plagg för att en granskning ska genomföras är 12 st.

Vid inställd granskning återbetalas inbetald granskningsavgift.



Sveriges Skrädderiförbund

TILLÄGG TILL GÄLLANDE FÖRESKRIFTER FÖR GESÄLLPROV INOM SKRÄDDERIYRKENA

1. Gesällprovet ska göras utan någon handledning.

Eleven ska under lärotiden ha tillägnat sig de kunskaper som behövs för att utföra provet självständigt. Lärare, mästare eller annan får inte kommentera, ge råd eller anvisningar under arbetets gång. Jämför t.ex. med körkortsutbildning och uppkörning.

2. Tilldelning av plaggnrering ges av Sveriges Skrädderiförbunds granskningsnämnd vid anmälan.

Granskningsnämnden nås endast via e-post: gesall@skradderiforbundet.se

3. Plaggen ska på vänster ärms utsida märkas med en numrerad lapp.

Eventuella lösa delar märks med samma nummer.

4. Fullständigt ifyllt granskningsprotokoll och personbevis.

Alla handlingar läggs i en och samma plastficka. Vid uteblivna handlingar genomförs ej granskning av anmält plagg.

Alla handlingar ska vara granskningsnämnden tillhanda **senast 26/8 2022.**

Sänds till:

Sveriges Skrädderiförbund
Box 1027
101 38 Stockholm

5. Ingen information eller bilder på gesällplagget eller delar av gesällplagget får publiceras före granskningen av gesällen, handledaren eller utbildaren. Om det kommer till granskningsnämndens kännedom att ett plagg på något sätt offentliggjorts underkänns plagget.

Alla plagg ska förbli anonyma till efter granskningen.

6. Gesällprovet ska fylla de krav som bestämmelserna ställer.

7. Bedömningen av arbetsprovet sker utan hänsyn till mästarens/lärarens utlåtande eller annan handledning.

8. Eleven formger gesällprovet där föreskrifter för respektive prov ger vissa riktlinjer.

9. Plagget ska vara i standardstorlek.



Sveriges Skrädderiförbund

10. Plaggen är av granskningsnämnden oförsäkrade.
11. Gällande avgift, 2800 kr, ska vara inbetald till Sveriges Skrädderiförbund, plusgirokonto 108–1. **Senast 30/6 2022.**
Märk talongen: Gesällprov, namn, personnummer (10 siffror) samt vilket yrke gesällen representerar.
12. **Plagget ska vara granskningsnämnden tillhanda senast 2/9 2022.**
Alla detaljer läggs i en plastficka

Sänds till:

Skräddare Ellen Wiström
Sandbäcksgatan 2A
582 25 Linköping

13. Plaggen ska vara förpackade i skyddande klädpåse av genomskinlig plast närmast plagget och försedd med en för plagget lämplig neutral klädgalge.

OBS INGA HANDLINGAR TILLSAMMAN MED PLAGGET

Alla fraktkostnader betalas av gesällen, ej av Sveriges Skrädderiförbund (bifoga returfraktsedel om ej inbetald returfrakt)

(Obs kontrollera returfraktens utgångsdatum)

14. Sökande som underkänns äger rätt att, sedan minst sex månader förflutit, inkomma med ett nytt gesällprov och har då att erlægga ny granskningsavgift.
15. **Anmälan är bindande. Om man av någon anledning inte skickar in plagget efter att man erlagt avgiften så betalas den inte tillbaka. Återbetalning sker endast vid uppvisande av giltigt läkarintyg på att man inte har kunnat utföra provet.**



Sveriges Skrädderiförbundet

BEDÖMNINGSGRUNDER FÖR GESÄLLPROV INOM SKRÄDDERIYRKENA

Granskningsnämnden har en ordförande och ledamöter utsedda av Sveriges Skrädderiförbundet. Granskningsnämndens uppdragsgivare är Sveriges Skrädderiförbundet.

Varje plagg granskas och poängbedöms separat och anonymt av varje granskare. Om en granskare är jävig byter man granskare vid detta tillfälle.

För betygsättningen gäller att provets medelbetyg ska vara minst 3,0 i en femgradig skala för att vara godkänt och för de väsentliga momenten fodras dessutom minst 3,0. Den slutliga medelpoängen avrundas till närmaste 10-dels poäng.

BEDÖMNING FÖR HERR- OCH DAMSKRÄDDERI ÄR:

1. * Pressning (välpressat utan glans och genomslag).
2. * Krage, slag och framkanter (tex crochet, ytterkanter, yttertygsanpassning och liksidighet).
3. * Ärmar (tex läge, renhet, hållningsfördelning och jämnhet).
4. * Hopsättning (tex sömmar, axlar, fickor och kanter).
5. Underarbete (tex lärftinpassning, krage-, slag- och lärftpikering, fastsättning vadd och vattulin samt regling).
6. Foderarbete (tex inpassning, innerfickor, krokar, fläckar, veck och tråckel).
7. Detaljarbete (tex knapphål, handstickning, stoffering och knappisyning).
8. Helhetsintryck.

BEDÖMNING FÖR KLÄNNINGSSKRÄDDERI ÄR:

1. * Pressning.
2. * Krage, hals och framkanter.
3. * Ärmar.
4. * Hopsättning.
5. Underarbete.
6. Foderarbete.
7. Detaljarbete.
8. Helhetsintryck.

* = väsentliga moment

Total maxtid för genomförandet av gesällprov är 80 timmar inkl. detaljer.

Över 80 timmar blir ej godkänt.

Varje handledare ska redovisa tiden uppdelad på plagget och detaljerna, ex 70+10=80



Sveriges Skrädderiförbund

FÖRESKRIFTER FÖR GESÄLLPROV INOM HERRSKRÄDDERIYRKET

Plagget ska sys i standardstorlek C50 eller C52.

Provet ska vara:

En- eller tvåradig kavaj, spetsiga eller trubbiga slag, lös vattulin + ett handsytt frackslag med siden och knapphål. Tyget ska vara ren ull med tydlig bindning. Kavajfoder av god kvalitet.

FÖLJANDE DETALJER SKA INGÅ:

- Öppen ärmslits med minst 3 knapphål varav ett blindknapphål som sys igenom alla lager.
- Handstofferat foder i axlar, ärmhål och nederkant.
- Handstosad underkrage.
- Handstickade kanter.
- Brösthicka.
- Dubbelpasspoalerad ficka med lock.
- 2 innerfickor.
- Slits bak. En eller två.
- Fodret ska vara endast träcklat i vänster axel och vänster framkant till i höjd med översta knapphålet.

Tidsangivelse enl. följande: Plagget + detaljer. Ex 70+10=80

KLISTERMELLANLÄGG GODKÄNNS EJ.



Sveriges Skrädderiförbund

PROVEN BEDÖMS INDIVIDUELLT OCH ANONYMT AV VARJE GRANSKARE I FÖLJANDE MOMENT:

1. * Pressning
2. * Krage, slag och framkanter
3. * Ärmar
4. * Hopsättning
5. Underarbete
6. Foderarbete
7. Detaljarbete
8. Helhetsintryck

* = väsentliga moment

Bifogat: Granskarnas anteckningsunderlag

Läs Granskarnas anteckningsunderlag då dessa är en vägledning på hur granskarna bedömer plaggen.

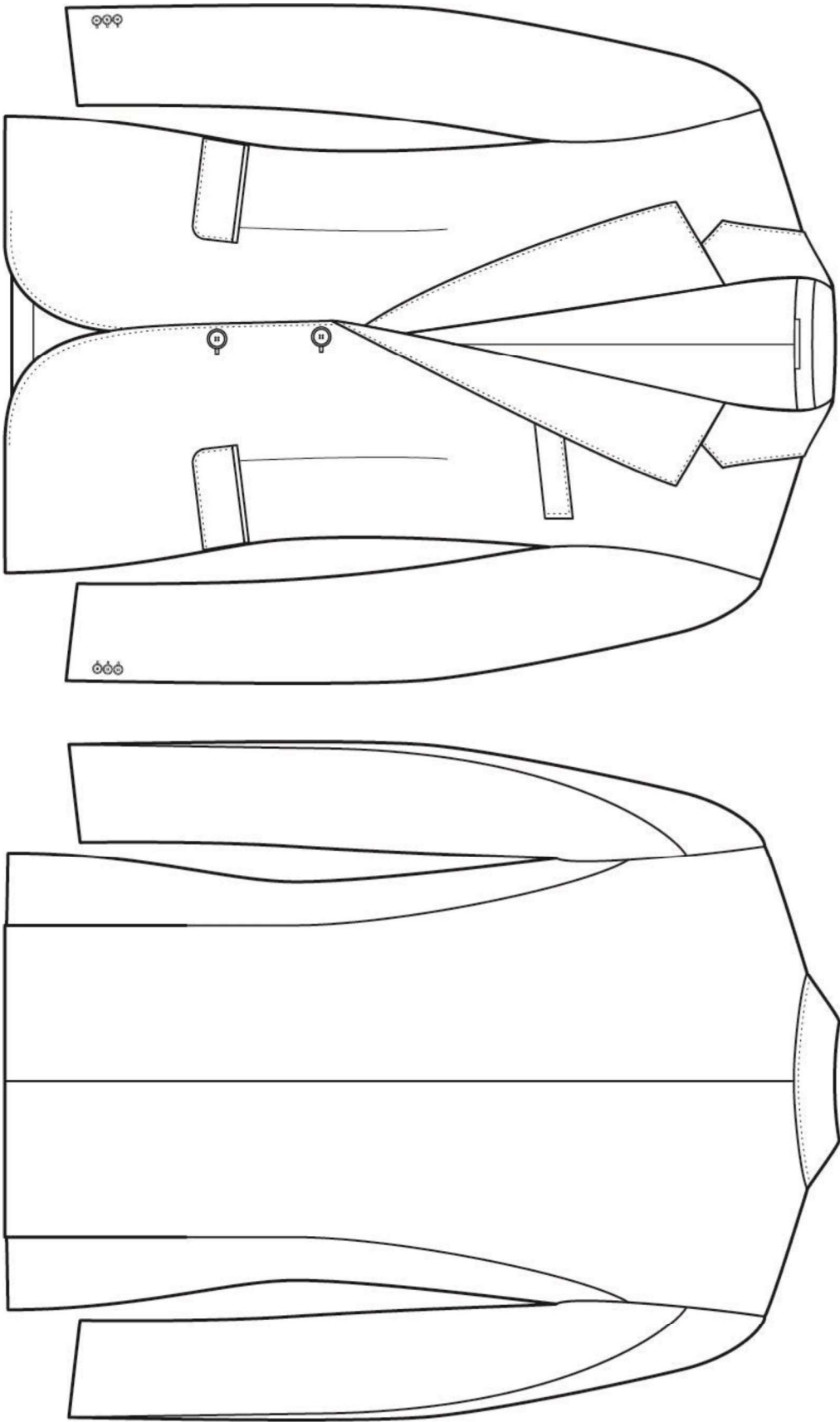

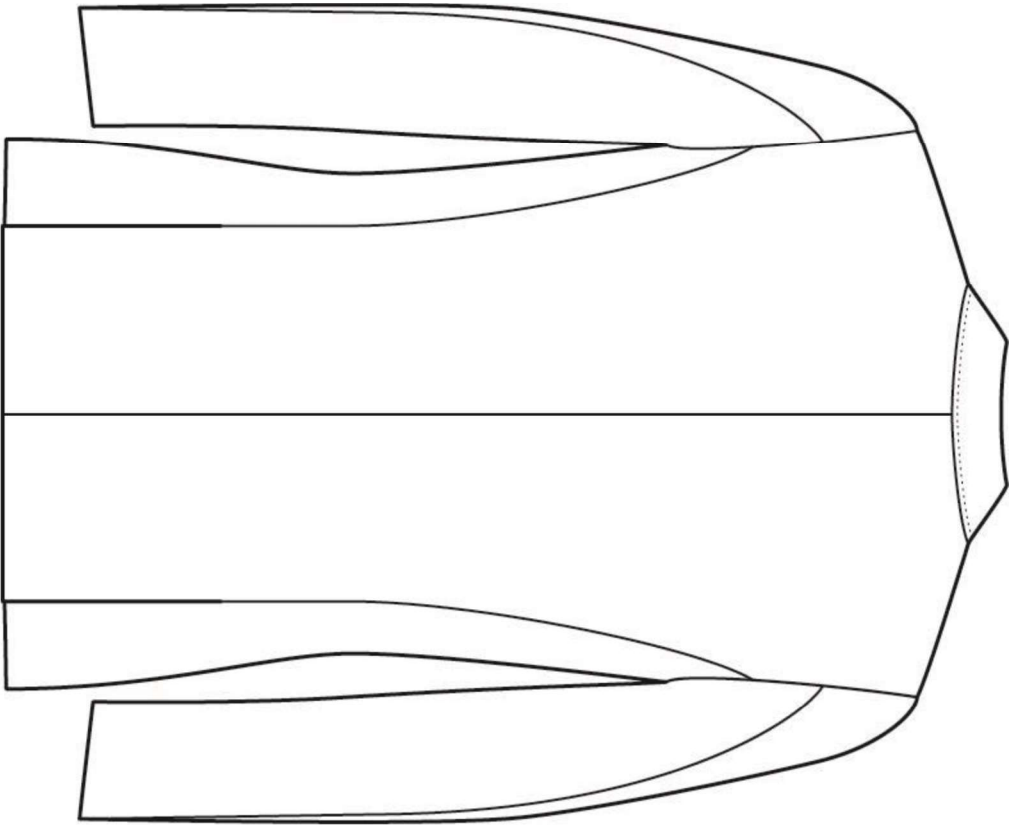
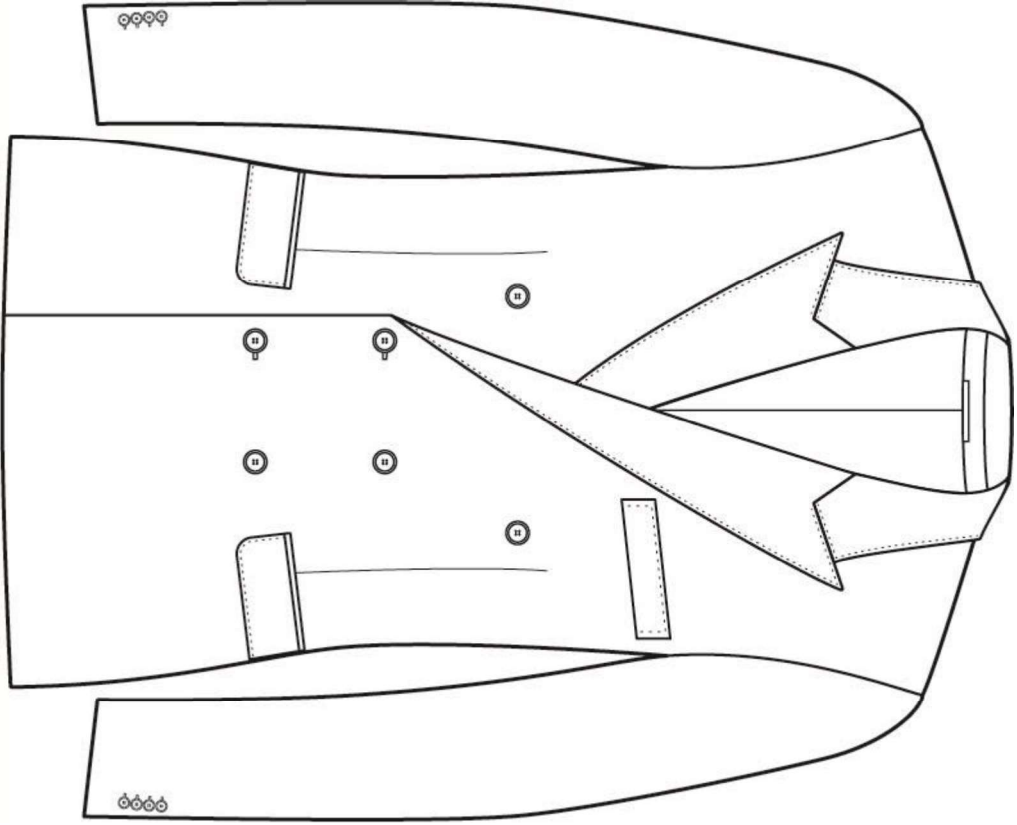



Granskningsprotokoll

Ifylls av elev/gesäll och av skola/företag

Plaggnummer: _____

Inriktning: Herrskräddare

Elev/gesälluppgifter:

Namn: _____

Adress: _____

Postadress: _____

Personnummer: _____

Telefon: _____

Skola/företag:

Namn: _____

Adress: _____

Mästare/Handledare: _____

Telefon: _____

Gesällprov:

Antalet förbrukade timmar: _____

Intygande handledare: _____

Ifylls av granskare och granskningsnämnd i samband med granskningen

Granskat av:

A: _____

B: _____

HERR	A	B	C	Summa	Medeltal
1. *Pressning					
2. *Krage slag framkanter					
3. *Ärmar					
4. *Hopsättning					
5. Underarbete					
6. Foderarbete					
7. Detaljarbete + lösa detaljer					
8. Helhetsintryck					
				Slutpoäng/Betyg	

3. * Ärmnar (t ex läge, renhet, hållningsfördelning och jämnhet).

3:1 Ärm läget.

3:2 Renhet - ska falla utan veck och dragningar.

3:3 Ren dreip.

3:4 Liksidigt, ärmens framkant faller lika på fickan.

3:5 Hållningsfördelningen ska vara jämn, kullen jämn.

3:6 Inga krokvar på ärm sömmen.

3:7 Ingen töjning på ärmsålet.

3:8 Pressad kulle

3:9 Regling mot vadd

3:10 Helöppen ärmslits

5. Underarbete (t ex lårftinpassning, krage-, slag- och lårftpikering, fastsättning vadd och vattulin samt regling).

5:1 Lårftinpassning.

5:2 Krage - slagpikering. Jämn undersida med nätta och jämna genomtag. (Jämn undersida utan alltför mycket genomslag).
Tråd i passande färg.

5:3 Spridda pikerstygn så att rader, åsar inte uppstår på tyg.

5:4 Kantband fastsydda i båda kanter. Inre kant ska täcka över vattulinet och vara stadigt fäst i vattulinet och tyg för en rak och jämn framkant

5:5 Vadden ska sitta fast mot vattulinet (*och i ärmsoäm*. = det blir den ju i reglingen)

5:6 Regling från vattulinets början till vadden slut. Nära, nära ärmsoämnen. Inga krokare. Jämn hållning bak.

5:7 Fodret reglas mot vattulinets regling.

5:8 Vattulinet klipps ur vid fickan. Ska vara fäst.

5:9 Fickpåsar renklippta och översta lagret råder. Fickpåsar slutar ovanför uppvik (fällan).

6. Foderarbete (t ex impassning, innerfickor, krokor, fläckor, veck och tråckel).

- 6:1** Fodret får maskinsys mot slagstoffer i överigt handstofferat. Längsydda sömmar bör sys på maskin.
- 6:2** Fodret ska räcka och råda från framkant – framkant.
- 6:3** Bälgar vända mot front i sida samt bälgbak vänd mot vänster fram.
(man ska ej kunna se in i sidbälgarna när plagget är på samt ej kunna fastna i ryggbälg vid påtagning),
- 6:4** Fodret ska räcka över axel fram.
- 6:5** Fodret ska räcka över ryggbredd.
- 6:6** Fodrets längd. Räcktet det till? Bälgbak i nederkant.
- 6:7** Nackpartiet runt. Hållning på fodret
- 6:8** Ärmfodrets kant vid ärmhål runt och mjukt.
- 6:9** Fodret jämnt vid slisar och mot fällen fram.
- 6:10** Krokor, fläckor, veck och tråckel.

Poäng:

1. * Pressning _____
2. * Krage och slag _____
3. * Ärmar _____
4. * Hopsättning _____
5. Underarbete _____
6. Foderarbete _____
7. Detaljarbete _____
8. Helhetsintryck _____

